朝鮮日報

夕刊朝刊合六面

新聞代 壹部(朝夕刊)金五錢 壹個月先金壹圓 [illegible]
廣告料 五號活字壹行壹圓 [illegible]
編輯兼發行人 金東成 印刷人 崔[illegible]
發行所 朝鮮日報社

社說

極東의變局 ——最近中國의國際關係——

一

吾人은昨日『衡의一字』를言明한日本의對中國態度에關하야時評에서累述한바엇섯다 最近國民軍의天津封鎖와關聯하야英、佛、米、日、伊等五個國은가장强硬한 最後的인 通牒을北京政府에보내며 萬一의境遇에는武力을 行使할것을表示하엿다 그中에도砲火를사괴임에依하야三四人의死傷者를내인 日本의態度는 一層强硬하야 旅順港에在泊中인二隻의軍艦을비롯하야 大小十五隻의各種艦艇으로모다 一令의알에戰鬪할수잇도록準備케함이잇서서 그形勢가자못切迫함을 생각케하는바잇다

이에關聯하야 中國側의態度를보건대 左傾派를中心으로한 國民黨의人士는 宮城內太和殿에集合하야 日本에對한만흔排斥의條項을議決하엿다한다 慢性化한中國의禍亂이지마는 자못一大變局인것을想像케한다

二

昨年二月의上海罷業騷動을發端으로 五月三十日南京路事件을絶頂으로하야 全中國四百餘州를 뒤흔들게되엇든 國民的示威動亂에關하야 吾人은그것이一九○○年北淸事變以來의重大한變局인것을 말하기여러번이엇섯다 그리고每年과가티되푸리하는中國의內亂에 關하야잇섯다 이제奉天 國民兩派의內爭에原因한天津의封鎖問題와밋太沽附近에서의日軍艦과의砲戰事件에因하야國際的禍亂을자아내는 原因이될것을力說한바이어니와 不穩한形勢를誘發케한것은비록아직決定되지 아니한바이나오히려커지지안코禍因을감추은바인것을斷言할수잇는바이다

三

莫斯科來電에據하건대『트로츠키』氏는中國의時事에關하야中國의强國은 곳露國의强國인것을說破하엿다하니 이는近日자못喧傳의嘖嘖한露國人의中國赤化計劃說과아울러 매우興味잇는問題이다 近日反動의風潮가全世界에가득함에 不計하고오즉勢力을露國의東進運動이자못活氣를띄운者잇고 日英米等列國의防禦의運動이 또한자못異樣의展開를보게된것은 더욱顯著한現狀으로서 吾人은이에特히極東의變局이라고表出하는바이다 日本의干涉에因하야張郭의戰爭이猝地에奉天派의大勝으로逆轉하엿스며 東中鐵道問題에잇서서張作霖은結局帝國主義日本의一傭兵의職을다한바잇섯고 國民軍派는張의態度로써中國의民意와交涉한바인것을表明하야 露人側에聲援하는態度를보엿거니와 이제日本은또한依然히奉天派를援助하야國民派를抑壓코저하는態度를가지아닐지라도 그의結果로서極東政局에미치는바影響은 매우當치안한바잇다할것이다

四

李景林、張宗昌이直魯의聯合軍을잇끌어天津을攻略코저하고 吳佩孚가이를릇다서 東南의두길로부터 河南을經略하는바잇서 河南의國民軍은 거의覆沒의狀態에써젓스니 革命의主動分子들지은馮玉祥氏의 國民軍은 장뭇不安한地位에 비져고 그의一派로서形成된 現下의北京政府도 또한危機에瀕코저하는바이라 이때에잇서서 廣東의國民軍은다시 衡州鎭守使인唐生智의一軍을엇어이며 湖南으로부터 武漢을攪亂코저하는바잇스니 비록所謂長鞭馬腹에미츠지못하는弊가잇스나 그政情變動의形勢가 다시昔日의比가아닌것을짐작케하는바이다 그러나이제列國이 北淸事變最終議定書를방패로서 國民派政府의屈服을强要하고 日本이또한列國의이러한心理를捕捉하야 그들을抑壓함을斷行코저함은 卽極東의政局으로하야곰 深刻한變化가잇고저하는바이다

五

昨年一月에日露條約이締結됨에際하야 關係兩國의要人들과內外各國의批評은 紛紛하야마지안코 그러나協約後十餘日로서 勃發된前進한上海罷業및靑島의 罷業等은모다露人에依하야使嗾된바잇슴을傳하엿고 日露利權의協定이預期와가티終結한바잇섯슴에不計하고 日露의思想的衝突및間接的의對抗은 자못날을쫏처더욱甚해가는傾向이잇섯스며 英米等列國의露國및國民黨一派에對한態度도 더욱猜疑의눈으로써하게되어 쏘오는날의變局의 兆朕을誘致하게된바이다 今後中國의變局이 或은列國의强壓에依하야 早晩에段落되는바잇슴을預期할수잇슴에不計하고 帝國主義및『볼쉐비즘』의頭角逐等은자못全極東의變局을가져옴이잇슬것이다

中政府大狼狽 果然五個條容納? ◇…外交團에極力交涉中

(東京電) 北京外交團은最近全혀權威를失墜하고今回白河航行의自由侵害又는日本驅逐艦砲擊事件에關한外交團의行動은當初中政府에서全혀重大視하지아니하고反히逆行的抗議를하나外交團의態度는從來와全혀갓지아니하야이미日、英、米、佛、伊의軍艦을天津附近에集中한後同事件의善後措置를外交團으로부터司令官에게傳達하야司令官은愼重協議한後去十六日에二日間의期限으로써聯合司令官의名義로北京政府及各交戰團體에通牒을發하엿슴으로此强硬한態度에北京政府及國民軍은大히狼狽하야各各即日協議를開始하엿는데當局에到達한消息에依하면北京政府는當初의態度를一變하야外交團에對하야聯合司令官과國民軍을無事解決하야달라고依賴한兵하며鹿鍾麟도白河方面에奉天軍艦의襲擊을外交團이保障하면五個條를容納할模樣이더라

最後通牒을對抗코자 國民大會開催 團匪條約廢棄運動

(北京十七日發) 國民黨北京支部發起下에北京各會聯合會는十八日天安門外에서國民大會를開하고外交團의太沽問題最後通牒에對抗하야一千九百一年團匪事件條約廢棄運動을開始할터이라더라

議定書의精神은 現在에不適應 ◇……中國紙의論調

(北京十七日發) 本日晨報紙는太沽事件에對한列强의最後通牒을論하야曰二十六年前에締結된團匪最終議定書의精神은今日의形勢에는最初適應되지안엇스며列國의五大要求는小問題를又復大問題로하야中國國民에게不快한感情을齎來하엿슬뿐아니라極히深酷한印象을與한今回의通牒提出의近因은日本艦長의粗忽한것이며殊히第五項外國船의臨檢을拒絶하는等은獨立國의行政權을蹂躪함에不過한것인가疑問이다

吳佩孚軍은 優勢로漸次北進

(東京電) 漢口發某處着電=吳佩孚軍은確定으로부터漸次北進中인데十六日에는靳雲鵬、齊燮元의引率한吳軍은保定에入城할豫定으로方今保定에잇다 魏益三軍及孫岳의部下三萬餘의騎兵은一方으로吳軍의張宗昌으로부터攻擊을受하고全혀勝算업시遂히吳軍에降服할模樣이더라

鹿氏에게도 抗議? 回答如何에依하야

(東京電) 國民軍의日艦砲擊事件에對한日本政府의具體的抗議案文은外務海軍兩省間에協議가되엿는데抗議의對手方에就하야는北京政府의威令이施行되지아는今日에十八日北京政府가外交團의最後的警告에對한回答如何에依하야北京政府뿐아니라鹿鍾麟도對手方이될는지도未知이라하며尙右抗議는十九日芳澤公使로부터할터이더라

利根、平戶兩艦 太沽入港 出動命令으로

(北京十七日發) 上海碇泊中인軍艦利根과旅順에碇泊中인平戶의二隻은太沽事件에關聯하야出動命令을受하고十七日午前十時四十分太沽에入港投錨하엿더라

旗艦太沽到着

(東京電) 太沽發海軍省着電=永野遣外艦隊司令官이坐乘한旗艦利根은旅順沖에서平戶와함께十六日午後八時旅順沖出發十七日午前十時四十五分太沽에到着하엿더라

全國聯隊區 司令官會議

(東京電) 全國聯隊區司令官會議는十七日부터四日間豫定으로陸軍省에서開催되엿는데會議의主題는聯隊區司令部廢止에伴한關係事務取扱이더라

畿聯創立大會는 書面으로進行할터

旣報 京畿道內에 郡으로組織된四大(漢陽、開城、仁川、江華)靑年聯盟이發起하야本年一月二日百餘名의代表가仁川에모혀京畿道聯盟創立準備會를組織하고爾來數三期準備에奔忙하던中京畿道警察部에서는仁川警察署를通하야集會禁止를命하얏슴으로同準備會에서는모든準備를마친今日에不得已各加盟團體에對하야書面으로可否를물어創立大會形式을進行하리라는데書面으로뭇는可否의議案은다음과갓다고한다

◇議案
一、大會時日은三月卄七日土曜
一、大會場所는仁川內里二○準備會事務所內
一、聯盟事務所는京城으로移轉할일
一、聯盟委員은加盟團體의投票로多數에依하야選定할일
一、綱領、規約及決議案은作成委員의作成대로大會當日에發表할일

大洋通信의革新

英國으로부터米國에가는海底線이今春에布設될터인데이海底線은非常한高速度를有한것으로되어서부터大洋橫斷通信에는『라디오』와海底線이엇던것이優秀한것이라는問題까지일어낫다한다그런데이海底線은一分間에二千五百字를送信한다는데라디오보다도못한高速度를有한것으로더구나二回線이잇기때문에一分間五千字를送信할수잇스며此와數年後에는約五千萬圓의巨額을投하는데將來이와가튼回線과機械가各所에布設되여全能力을發揮하게되면大洋橫斷通信의遲延의弊는一掃될터이요現在의海底電報線에도甚大한影響이미치리라더라

巴里콤뮨紀念 警察이絶對禁止

旣報=大邱靑年同盟에서開催하랴든去十五日巴里콤뮨紀念講座는警察이禁止함으로集合치못하고默想이라도하겟다는交涉이엇섯는데警察의말은巴里콤뮨紀念을爲한集會는엇더한形式으로하든지그根本的精神을보아서許諾할수업다함으로定刻前에集合하엿든男女群衆은不得已解散하고말앗다더라(大邱)

月影靑年素人劇 馬山

月影靑年會에서는來二十日二十一日兩日間同地勞働夜學院內에서素人演劇을擧行한다고(馬山)

小資本의 鰊魚商大打擊 海港政廳의新方針으로

例年元山附近地方으로부터海蔘威로가는者가相當히多數에達하야鰊買込키爲하야에陸揚하는鰊만으로도每年五十萬圓乃至約三十五萬圓이라는데本年은海蔘威政府가從來出稼商人은各漁場과契約을締結하야鰊買込을行하든方法을改하야漁業組合과契約上一定의手數料를不拂하면買込을못한다고하야小資金을가지고가는元山附近의商人은相當한打擊을蒙하야例年과가티買込이될는지또一駄六十圓平均의安價로될는지鰊取引業者는憂慮하는中이라더라(元山)

救命圖生코저 千里徒步하라는 永川의五十名災民

慶北永川郡臨臯面愚巷里에居住하던鄭關世外五十名은貧寒한中雪上의加霜으로去年旱災를當한後로圖生의途를尋하야演城郡屯內面芳米里로移住하리라는데手中分錢이無함으로美江에서부터는步行하리라더라(永川)

採種畓開墾과 貧民의呼應

平安南道廳에서는優良種子를産出하기爲하야大同郡大同江面船橋里東洋拓殖會社土地三萬坪으로契約하고今年度부터採種畓을開墾하야多數한種子를收穫하야平南道內一般農民에게配付하야産出高를增加케할터이라는데當場에小作權을빼앗긴船橋里에잇는十餘戶의無産農民은적지안흔不平을말한다더라(平壤)

順天衡平靑年 去十二日에創立

全南順天衡平靑年會는豫定과如히去十二日順天勞働聯合會舘에서創立總會를開催하엿다는데準備委員의經過報告를마치고宣言綱領制定은委員會에一任하기로하고規約을通過하얏스며各地로부터온祝電祝文의朗讀과順天農民組合會代表李瑛琅、李稱無二國代表李溶根河東勞農會代表金洪完、順天勞働聯合會代表李昌洙順天勞働靑年會代表姜基磐無産者同盟代表金奉琅諸氏의祝辭가잇슨後左記決議와任員選擧를마치고萬歲三唱으로閉會하엿다더라(順天)

◇決議
一、우리敎養에關한件
一、우리少年敎養에關한件
一、各團體組織에關한件

◇任員
金判同 金文一 吳京道

會坪面의 面長民選 面協議員及區長緊急會에서

忠北槐山郡會坪面前面長李容獻氏가辭免된後二個月에近하도록郡當局에서는措處가無함을地方人民은遺憾으로思하던바人民代表인面協議員及各里區長諸氏는本月十五日當面事務所內에緊急會議를開하고面長選定에對하야는本面面長은從來他面人으로官選되야交迭이頻頻함은面民이慨嘆하는바로今後는本面人으로適當的民選하되無記名投票로選定하기로決議가有한後現場에서投票한結果本面龍江里李敎泳氏가最後占數로當選되얏다는바此로當局에交涉키爲하야交涉委員으로面協議員代表李聖魯區長

慶南記者大會召集 記者同盟幹事會에서

慶南記者同盟幹事會는去十五日馬山府石町東亞日報支局內에서開하고第一回定期總會를開催하는同時慶南記者大會를開催하기로하엿다는데同大會召集에關한規定과準備委員을左와如히選定하엿스며各新聞雜誌支分局所에未詳하야通知가未及할念慮도不無함으로或通知를밧지못하는곳에서는이記事를보는即時에加入하기를바란다더라

◇討議案
一、大會召集規定에關한것
一、準備委員選定할것
一、事務는庶務財務로分擔할것
一、新聞講演에對하야講士는時代、東亞、朝鮮、開闢四本社에請聘할것

◇大會準備委員
庶務部 呂海 金宗信 金黃東 金明奎 白南斗 財務部 李丞宰 李相滿

◇大會召集規程
一、參加資格 慶南에現住한朝鮮文新聞雜誌記者로함
一、參加手續 各自의本社又는支分局、支分社의證明書를添付申請할것
一、參加金 每人一圓 申請時又는大會出席時에納付할것
一、申請期限은四月十日外지
一、申請場所 馬山府石町記者團事務所(東亞日報支局)
一、大會日程 四月十六日開會式、討議 四月十七日 組織、閉會各支分局分科會 四月十八日 懇親會
一、大會場所 馬山府壽町壽座(馬山)

穀商組合創立 去四日開城에서

開城에서穀物業을經營하는商人間에何等團體機關이無함을遺憾하던바今般斯界有志의發起로商取引上에關한規約을設定하야商習慣의統一을圖하고同業者間에一致協力하야諸般弊害를矯正하는同時互相信用을擁護하고利益을增進하야開城穀物의販路를擴張하자는趣旨로去四日松都面事務所樓上에서開城穀物商組合創立總會를行하고諸般規程을決議한後左記와如히委員을選擧하얏다더라

◇委員
組合長朴宇鉉 副組合長金在喆 理事全日永播 評議員裵安玉 金泰益 黃大顯 李相德外三人

新高山靑年 聯合大會 出席代表五十餘名

咸南安邊郡新高山靑年會及同七洞支會의第二回定期聯合大會를去十四日新高山靑年會舘에서徐允京君司會로開會한바出席代表五十二名이모혀左와如히個體團體로할事項을決議한後萬歲三唱으로閉會하엿다더라

◇決議
一、新高山本會第十八回臨時總會의決議와가티各支會는個體團體로할일
一、安邊郡의地域的靑年聯盟을組織하되一切를新高山靑年會에一任할일

懇談會 當夜八個靑年會員은新高山靑年會舘內에懇談會形式

光陽靑聯委員會

中央委員會光陽郡靑年聯盟에서는去十三日第一回中央委員會를開催하고左記와如히執行委員을選擧하고諸般事項을決議하엿다더라(光州)

◇執行委員
內務部 金鉉 朴貴蒙 組織宣傳部 朴奭 敎養部 韓一狂 調査救護部 朴亨洙

◇決議
一、郡民大會開催에關한一切事項을執行委員會에一任할것
一、巡回講演에關하야는演士四人을選擧하야巡回케할것
演士 朴突 鄭嗣和 鄭一狂 金鉉

加恩籠岩間治道 慶北

聞慶郡加恩面旺陵里에서同郡籠岩面所外지距離가二里以上에達한바道路가不完全하야行客의苦痛이甚할뿐아니라夏節에는洪水로因하야甚하면交通外지杜絶되는때도업지아니하얏슴으로一般人民들은不便이莫甚하든바加恩面事務所에서去一月頃부터道路工事에着手하야至今治道中이라는데來四月頃에는完成되리라더라(聞慶)

代表朴來順兩氏에게一任하엿다더라(淸安)

圖書文庫設置 永興有志의發起로

咸南永興의有志諸氏로부터永興圖書文庫를設立코저去十日午後七時부터發起會를市內殿薪哲氏家에서李命燮氏司會下에開催하고第一期事業으로金二百圓을有志諸氏로부터募集하야爲先着手한다는데이로부터永興社會에多大한敎養的效果를得하리라더라 常務委員 金泰鎔 殿薪哲(永興)

晉州女靑定總

晉州女子靑年에서는去十四日振明學院에서定期總會를開催하고多數會員이參集하야委員長金桂松氏司會로前會錄及會計를報告後改選이잇섯고特히女子體育을奬勵의意味로不日間日字를定하야庭球大會를開催하자는決議를마치고來日曜午後六時에家庭敎育이냐學校敎育이냐라는問題로討論會를開催하기로한後演士들을選擧하엿다더라

◇改選委員
調査部 鄭奕子 林和順 卓慶淑 庶務部 成碩順 姜俊珠 敎育部 徐石田 高福順 財務部 卓慶琴 安斗南 體育部 朴貞淑

◇討論部
演士 可便 許忠姬 高福順 否便 金桂松 徐石田(晉州)

大邱少年三週紀念 童話劇을擧行

大邱少年會에서는創立三週年을紀念키爲하야來二十日下午七時半부터朝陽會舘에서童話劇을擧行한다는데演劇과幕數는黃金國全三幕童話의죽음全一幕等이며其外에도餘興이만흔一幕等이며音樂과舞蹈를行할터인데入場料는大人三十錢小兒十五錢이라하며少年의運動을贊成하야多數人士가來臨하기를바란다더라(大邱)

下에會合하야熱情잇는所感과計劃을말하엿고遠方으로부터온來賓徐炳洌諸氏의懇曲한談話는一般에게기픈印象을與하엿는데朴容大、朴萊善兩氏의談話에는臨席警官으로부터數次의注意를밧엇스나無事히同十時半에閉會하엿다더라

成績品展覽會 新高山

靑年會及同七個支會의敎育成績品展覽會를去十四日上午十時부터新高山靑年會舘內에서開催하얏는데出品數는如左하엿다더라 習字九十一點 圖畵三十點 作文十三點 手工八點 合計一百四十二點(新高山)

光陽郡=靑聯革新 道聯盟促進과聯合會의否認

全南光陽郡靑年聯盟에서는去十三日光陽靑年會舘內에서革新總會를開催하고加盟團體八個團體의代議員二十三名이列席하야任員改選과豫算案通過를마치고左記諸項을決議하얏다더라

◇委員
委員長 鄭嗣和 中央委員 羅熺甲 宋春洪 金合鉉 崔玉根 朴突 鄭一狂 金洪采 許瓊愛 朴貴蒙 朴亨洙 金鉉

◇決議
一、靑年運動에關한件(畧)
一、少年勞働農民女性衡平運動을徹底히後援할것
一、全南聯盟發起에關한件(畧)
一、郡民大會를四月中에開催하되그一切處理는中央委員會에一任할것
一、革新紀念에關한件(三月中에紀念事業으로各面巡回講演을主催하되그方針은中央委員會에一任함)
一、全南靑年聯合會에關한件 本聯盟에서는全南靑年聯合會의根本的存在를否認하는同時에各地에聲明書를發할것

啄木鳥 (投稿歡迎)

十四字五十行以內 住所氏名明記

江景電氣問題

◇歷史上二十世紀의文明을자랑하는이때에잇서서우리의生活이果然電力을빌어서便益이잇는것이事實이며그中에도電燈은매우緊切한關係를가지고캄캄한漆夜에눈을밝히여준다는그만치所重한點이업지아니한것이다

◇이러한電氣로하야곰吾人의生活과緊切한關係를맷게되는同時에感謝한생각까지가지게되는것이事實이어늘구태여그의料金引下를불으짓는烽火가全朝鮮에일어나는所以야말로尋常한理由를가지지아니하엿슬것이다 더욱이江景問題는十燭電燈에一圓卄錢이라는터업시비싼料金과損料十五錢의空然한負擔이놀라웁게需用家의不平을사게한것이며또電球한개의五十五錢도달은地方에업는갑으로누구던지그暴利에는앙앙不平만치된것이요行動의不親切은官僚의行套보다도월신强暴하야會社自體의不利를十分이나도아주고잇섯다

◇無理한料金!刻薄한行動!이모다電氣料金을引下하도록努力한것外에달은 發展이아무엇이잇섯슬가보냐? 獨占한事業의威勢만가지고 暴利貪食만末期의運命은 목下의趨勢만압혀問題가안일을會社當局者는머에닷고需用家의意思를尊重히하야經營의大策을세울것이電業者의賢明한措處일가한다

◇行動의不親切은實로電燈을暴한히減하는큰弊端이니會社로하야곰顧客을일허바리는損失이생기고따라서無理한料金이아니면利益을보지못하게되는故로當局이와가튼料金은生活程度의넘우도過重하게되여서그暴利를發見하게된것이아닌가?한다 會社當局者여!하로速히行動을고치고料金을내려市民과가티福利를期約할지어다!(江景K生)

全馬山少年少女團聯合討論大會

日時 三月二十一日(日曜日)午後七時半
場所 馬山俱樂部會舘
參加選手 每團에一人式(但少女團에는二人式)
演題 사람을勸우칠에는、혀이냐?붓이냐?
主催 馬山靑年聯合會少年指導部
後援 朝鮮日報馬山支局

水稻立毛品評會 蔚山

郡中南面에서는第四回水稻立毛品評會賞品授與式을中南公普校內에서盛大히擧行하얏다는데出品點數와授賞者數는如左하더라 出品三百餘點 一等三人 二等六人 三等十五人 四等二十六人(彥陽)

聞慶校學藝盛況

去十四日慶北聞慶公立普通學校第四回學藝會를本校大講堂에서開하얏는데本校第一學年生徒林元奎君의開會辭를비롯하야어린男女生徒의演說、唱歌、實驗、연쓰、表情童話劇等으로修飾업는天眞의美를發揮하야雲集한學父兄의最大의歡喜를博하는同時그만치訓育에苦心한各師範의努力을贊賀하얏다는데登壇生徒는大槪如左하다더라 開會辭 林元圭 友의情 姜錫寶 電車實驗 稱學術 연쓰 錄判任 饒外四人 對話劇 錄築得 饒外十二人(聞慶)

開城賣藥株式創立

藥種販賣以外로開城의特産品인高麗人蔘의特質을利用하야서各種藥品을製造하야人蔘의獨特한價値를世界的으로發揮하야보기를營業目的으로하고李圭鎬 馬濕圭 林振楠 姜戴豐 禹相淳 洪淳五氏等이發起人이되여資本金二萬五千圓으로開城賣藥株式會社를創立하얏다는데創立事務所는開城南本町韓內科醫院內라하며一株金額은五十圓式으로一回拂込이每株十二圓五十錢式이라는데方今株式을募集中이라더라(開城)

◇培養少年努力 平南价川

培養少年會에서는少年運動의陣容을整齊하야模範的少年團體가되고자諸般事業進展에努力한다는데同會幹部는會長李學洙總務에徐達錫幹事에朴鶴熙體育部長에崔鳳梧書記에李昌俊氏라고(价川)

◇仁川少年軍團員募集

仁川朝鮮少年軍本部에서는左記에依하야團員을募集한다고
▲出願期日三月三十一日外지
▲人員及年齡 幼年班三十八人(九歲로부터十二歲外지) 少年班五十人(十三歲로부터十九歲外지)
▲入團願書는該團에서주며詳細한것은該團會舘에問議(服裝은入團三個月後에準備함)(仁川)

◇幼稚園同情

黃海道安岳禮手敎會에서經營하는楊山幼稚園을爲하야敎人들이『』百五十餘圓을寄付하얏다고(安岳)

地方人事

▲朴彰緖(全南順天有志)氏는本日上京市內貫鐵洞四一番地에滯在中本社來訪

◇寸鐵◇

【義州】 加山面泉甘洞崔某는巫黨을請하야「굿」을하라다가武裝團에게들켜큰굿이버려젓다나

【松禾】 蓬萊面水橋駐在所附近에서는日前에「굿」인가「경」인가를晝夜不撤하야隣近사람들은잠을못잣다나、武裝團이나좀와더면

【槐山】 曾坪面에서는面長을民選하얏다고 郡守도民選될날이잇스련만

社告

一、支局의名稱 海州支局
一、支局의位置 海州北幸町一五
一、支局長氏名 金鎭宇

右와如히海州支局에對한一切를變更하겟사오니愛讀諸位는以此照亮하소서

朝鮮日報社 白

今般本支局에서左와如히局員을任用하엿사오니愛讀諸位는以此照亮하소서

總務 吳良根
記者 李空

朝鮮日報海州支局 白

今般本支局에서左와如히局員을任用하엿사오니愛讀諸位는以此照亮하옵소서

記者 朴源植
記者 金聖坤

朝鮮日報洪城支局 白

今般本支局에서左와如히局員을任用하엿사오니愛讀諸位는以此照亮하옵소서

記者(駐在金城) 金陽元
記者(駐在金城) 盧璀愚

朝鮮日報金化支局 白

The Korea Daily News.

Seoul, Korea, Thursday, Mar. 18th, 1926.

THE AMERICAN PRESS
By Don C. Seitz in The Outlook.

VI

More than once in the history of American journalism outstanding figures have risen from the back districts to make themselves heard across the land. William Allen White and E. W. Howe are some Kansas specimens. Both have become appanages of syndicates and punky. Whoever hears anything any more from a Cincinnati, Louisville, or Springfield, Massachusetts, newspaper? Yet once the exchange editors followed with eager shears the leaders of Murat Halstead, Colonel Henry Watterson, and Samuel Bowles. Their papers still exist, but life is gone from them. The Field Marshal rides no more, and the Star-Eyed Goddess of Kentucky sleeps with the daisies. The Springfield "Republican" lives on, but not up to its reputation. What has happened? Are the communities less intelligent, or are the editors.

The fault, perhaps, lies with both. We recall the Athenian jester who held up a dried fish by the tail and so caused an audience to turn away form the oratory of Anaximines. "See," he cried in triumph, "a dried fish is more interesting than Anaximines."

英文欄

米國의新聞 (六)

봄이라고 기침 숨찬증 放心마시오

可恐할기침、숨찬증의變症은氣候가조금풀릴지라도決코魔手를게을리아니합니다。最初微弱할때의기침、숨찬증일지라도放心하면곳肺炎、肋膜炎、肺結核으로變하야一平生不治의病根을엇게됩니다。故로痰咳一切治療의專門藥인龍角散을服用하시기를懇切히勸합니다

登錄商標

龍角散 效果千金! 龍角散一服

特長

龍角散은祛痰、鎭咳、興奮、解熱、健胃等의五大主効分을配劑한高貴藥이라少量일지라도奏効顯著하고食物又는他의藥劑에一切障碍업고또는香味爽快하야服用하기쉽고먹을사록精神이爽快하야집니다。

龍角散을必服하실人
◎喘息으로恒常쿨룩쿨룩알는人
◎숨찬증으로괴로운人
◎기침이頻出하야夜中不眠하는人
◎流行感冒로起因되여喘息하는人
◎肺病으로恒常無力한기침하는人
◎膽臭氣를帶하고時時조금식血이나오는人
◎音聲이枯하고又는咽喉가痛한人
◎百日咳又는갈앙갈앙기침하는小兒

其他呼吸器疾患의喘息은如何한惡性일지라도大槪一二週間繼續하야服用하면其効果가顯著합니다

定價
二日分 二十錢
三日半 三十錢
一週間分 五十錢
二週間分 九十錢
五週間分 二圓
八週間分 三圓

本舖 藥劑師 藤井得三郎 東京市神田區豐島町角 振替東京九壹番 電話大手 七二〇〇 九〇八番

●全國各藥店에有하오
直接注文은振替、郵便爲替又는切手代用하서기를願합니다

曉色熹微한陽德龍山에 愁天慘地할哭聲狼藉

화입금지령과일인조림업자에게쫏기여 멀리떠나가는동포농민의호곡하는소래

噫! 漂浪民化하는 權域白衣族

평남일대(平南一帶)에는수년전부터 화입금지령(火入禁止令)과 중촌(中村)주우(住友)등 일본인의조림업(造林業)관등의발호로 화뎐민(火田民)의생활난(生活難)이 더욱더욱처참하기에 이르러다함은 루차보도한바어니와 지난달에 양덕군양덕면룡산리(陽德郡陽德面龍山里)에서는 일은아츰부터 이집저집에서 처참한 울음소리가새벽에잠긴 공긔를파동 시키며니 해가점점동편에 소사옴을따라 이불짐과 박아지쪽을다라매이사보짐을각각기지고 수업는 젊은이가 늙은부모의손목을쥐고 「또다시 뵈옵겟는지요」하는 애처로운목맨말을남겨노코 떠나기실은 괴로운표정으로눈물을네오도록흘리며 고향한자국을내여노흐며 고향산천을 리별하야 북간도혹은조령방면을 향하는 동포의표랑농민수십명이 잇섯는데 이에대한원인을 드르면 권리와가티롱산리의십분지사나되는 농민의경작디가 일인중촌의손에 드러가고 또화전금지가되야 경작디가업게되매 화뎐민의 생활은극도에당하야 부득이 이와가티된 모양으로 당일에광경을 구경한 중촌조 산림감시원 리병환(李秉煥)은 나도백성에게죄가되는것을하엿다하고 즉시 온천(溫泉)에 잇는중촌조사무소에가서 감시원을면하겟다하얏다는바 권리리씨의말을 드르면장차 떠날사람이 룡산에도거반될터이며이번에 고향을 떠난동포는손정관(孫廷寬)(五三)리덕우(李德宇)(四○) 김병희(金秉熙)(○○)리상근(李尙根)(三○)손정숙(孫廷璹)(二五) 손창원(孫昌源)(三五)등의소솔이라더라(양덕)

松都高普實業場 半工生盟休解決

더금잇는학생은전부를 사학년에편입키로하여

개성송도고등보통학교부속실업장(開城松都高等普通學校附屬實業場)에서작업을하면서 공부를하는 반공생(半工生)일동이 당국의태도불변에분개하야 결속하야가지고 동맹파업을단행하얏다함은이미보도한바어니와 그후반공생일동은 여전히결속이되여 가지고 조금도양보하는빗이 보이지 아니하야학교당국측에서도 공장문을닷고림시휴업을 선언한후 리사회를수차나 소집하야 문뎨의해결책을강구한결과 반공생들의 요구조건을 긴언도러보지 아니하고 리사회의 결의만 좃는다하면 반공생들에게 대하야서적지아니한 희생을내겟슴으로 당국측에서 이전규측을보류하고 학생측에대하야 조금도 해로움이업도록하야주어 다시 복업을식혀주도록 하자하야 필경당국측에서 양보하야 현재반공생으로 삼학년에 재학하는학생은 전부 이전과 다름이업시본과 사학년에 편입을식혀주며 만일에삼학년에잇는 학생으로 지금이전허업고 부채가잇는 학생은일년의여유를주어 다시반공생의 자격으로서 작업을하야 돈을벌도록하야주기로 이전규측과 다른 업시학생측에해로움이업도록하야주엇슴으로학생측에서도이에 조차 다시복업하기를 쾌락하야 원만히 문뎨를해결하고 십륙일오후한시경에 동교내에서 반공생일동이 집합하야 취교식을거행하얏다는데 이로인하야 십칠일부터는 공장문을열고 다시작업을시작하엿다더라(개성)

高麗青年會館 起工式擧行

오는이십일오후에

개성고려청년회(開城高麗靑年會)의 회관건축문뎨는그간에 건축긔디의 불허가와권리락착되엿슴으로 동회관 건축긔성위원회(建築期成委員會)에서는 제반준비를 정돈하야가지고오는이십일 오후다섯시에 그긔디가될 개성동본뎡통에서 일반회원과 밋유지제씨를 초대하야 긔공식(起工式)을거행할터이라더라(개성)

◇사진설명―사진은서적을탐독키우하야일음아츰부터구름예가티경성도서관으로 모혀드는독서자(讀書子)의 무리인데일월중에 열람자총계보다 이월중의 총계는삼천명이 나늘엇다하며 이월중의 총계가 남녀합하야 구천명으로 한달동안의열람자가 작년일년동안의 열람자보다 오히려만타한다

檢事局의活動

비밀리에활동개시 내용은알수업다고

지난십륙일 오전십일시 함흥디방법원 원산지텽(元山支廳)의 북촌(北村)검사는 검사국원을검사실로 모히게하고 무슨일인지 약삼십분간 밀의를한후서류를가지고 중촌(中村)서긔를데동하고 ○○방면으로 범인수색을갓다는데 사건의내용은 극비밀에부처나 드른바에의하면 일본모재판소(日本某裁判所)로부터○○범인이 원산에 잠입한형적이잇다하야 수색을 의뢰하엿기때문에 그와가티 원산검사국에서 활동을 개시한것이라더라(원산)

全馬山少年少女團 聯合討論會

오는이십일일에

마산청년련합회 소년지도부주최(馬山靑年聯合會少年指導部主催)로오는 이십일일밤일곱시반 당디구락부회관(當地俱樂部會館)에서 본보마산지국후원하에 제일회전마산소년소녀단련합토론대회(第一回全馬山少年少女團聯合討論大會)를 개최한다는데연사(演士)는매단(每團)에 한사람식이며 연제(演題)는 아래와갓더라(마산)

사람을깨우침에는 혀이냐? 붓이냐?

間島明東校悲運으로 故國同胞에게哀訴

유지에곤난하야고국을 방문하고동정을구한다

간도명동학교(間島明東學校)로말하면 우리의시설(施設)로는 가장오랜 력사(歷史)를가진 완전(完全)하다는 교육긔관(敎育機關)이며 그력사가오랜이만치 간도사회에 공헌한 공효도적지아니하얏다 경영곤난으로 참담한경우가뒤를니어 닥쳐오는중첩한파란을 무릅쓰고 전진의거름을멈추지아니하든중작년에한재로인하야 여러가지 주위사정으로 중학과는 그만폐문의비운에빠지게되엇다 그러나수십년동안 셩과눈물로 붓드러오던 이사업을 일시의비운으로 영원히 폐문항은 참아힐수가업는일이라 그럼으로 수삼단톄의 결합으로 고국에게신 여러부모형뎨의 뜨거운동졍과뜨거운사랑을밧기위하야 조선을방문코저간도를 출발하야부녕(富寧)경성(鏡城)등디에서여러단톄의후원으로환등회를개최하야며환영을바덧스며주을(朱乙)온천에서도명동학교후원회주최로온양구락부(溫陽俱樂部)와조선일보지국후원으로지난십이일하오일곱시반부터주을시취(矢吹)온천에서환등회를개최하야 대성황을일우웟더라(경성)

金化邑에火災

손해는약이백원 원인은실화라고

지난십이일오전한시경에김화군김화면읍내리(金化面邑內里)사백구번디정순신(鄭順信)(五九)의 집에서불이나서 십여간 가옥전부가소실되엿다는데 이급보를 들은 당디경찰당국에서는 즉시소방대를소집하야 응급로력한결과 다행히이웃집에는 무사히되엿다하며 실화원인은 아궁지에서난듯하다는데손해는약이백원가량이라고(김화)

盛況의歌劇音樂會

뎡각전부터청중은물밀듯

신진소년회(新進少年會), 팔중회지부(八重會支部)의공동주최와 본사후원의 가극음악대회는 예뎡과가티 십칠일 하오일곱시반부터 시내종로 중앙청년회관에서 열리엇는데 뎡각도되기전부터 청중은물 밀듯하야 정각에 리승엽(李承燁)씨의개회사와주최자측의 간단한식사가 잇슨후이어서 순서를따라 합창에도하모니카소세의 청아한하모니카 합주를비롯하야박텰희(朴哲熙)씨의 독창과중촌(中村)씨의 하모니카 독주와 교악회(交樂會)의 합주와 바이올링합주와전천(田川)씨의 바이올링 독주와소녀들의 어엽분합창이 잇슨후다시 예에도하모니카소세의 하모니카 합주등으로 만흔 청중에게성대한 환영을밧고 오분간휴식한후다시데이부로드러갓다(십칠일하오구시긔)

洪城에도火災

원인은됴사중이오 손해는약백오십원

지난십삼일오전한시경에홍성군홍주면오관리(洪城郡洪州面五官里)림세규(林世奎)의집에서 불이나서 동세시십분에 진화되얏는데 손해는 약일백오십원가량이라하며출화원인은방금됴사중이라더라(홍성)

安州에染病猖獗

의사까지 면염되엿다

평남안주(平南安州)는일월이후 염병이 만연되야 사망자십일인 현재환자 이십오인 의사(疑似)환자십삼인으로된 부가오십여인에 달하엿는바 지금도 환자 가증가될뿐아니라 불면불휴의 로력으로그가몰두하던안주안공의(安公醫)도 염병에 면염되야 치료 중 자력인 창덕병원에서 치료를밧고잇다는데 피병원(避病院)에 수용한 환자도 만원이되여 대단곤난을 늣기는중에 나날이 창궐할뿐아니라 치료하던 의사 간호부까지 면염되야 장차엇더한지경에달할는지 알수업스며사인장(舍人場)공의와지 정빙하야목하 안주환자를치료하는중인데안주는이상과가치 의사 공의 간호부까지염병의희생자가 되엿슴뿐아니라 장래어느뎡도에 달할는지 또는예방주사에대한 당국의시설을 크게주목한다 더라(안주)

義州의武裝團 一夜五處侵入

도중에서는무당을맛나 혹세무민더행동을설유

지난오일 오후칠시경에 권총을가진 무장단세명이 의주군가산면 천감동(義州郡加山面泉甘洞)에 나타나 김룡봉(金龍鳳)(五二)외 네집에침입하야 다액의군자금을 청구하얏스나 현금이업슴으로 위선수십원의 소액만령수하야가지고 그만 종적을감초앗다는데 이케그자세한 사실을탐문한바에의하면

거문장막 어인뎐디를휩쓸여쓸하야 동면동상사리(同面洞上寺里)에 거주하는김진환(金震煥)(四四)의 집에 무장단삼명이 권총을가지고 침입하야한명은 밧게잇고 두명은달려들어주인 김진환을불러노코 군자금을 청구하얏스나 마츰현금이 이십일원밧게 업슴으로 그것만데공하얏는바 무장단 측에서는 요만한소액으로는 군자에크게쓰지못할터인즉 다음 올째에만히 장만하야 함께내라한후에 덜시쯤하야그집에서나와권긔

기룡봉의 집을향하야오든도중에서 상사리에 거주하는최관진(崔觀信)이가 자긔집에서굿을하고자 맛아들학홍(學弘)을 식히여무당을 다려오게하고 밤이 늣도록 도라오지아니함으로 마중하기위하야 압길로나아가는것을 맛난 무장단측에서는 자긔네

밀행하는 데방해된다하야 주의를시키고 또그집을떠나조금나려오다가 권긔 최학홍이가 무당들과가티 해人불을밧고 오는것을 만나 무장단측에서는 안니밤중에 무엇하려고 아려케 단니냐고 무릿는바 최학홍은 사실대로 대답하면서 굿한다는것이 량심에미안하든지 아버지가 지금병환이계서서 굿을하노라고다려간다고말하엿는데무장단들은어리석은최씨에게병에약이며일이지굿이무엇이냐고엄중히설유하고또무당들을향하야너희들은지때것

혹세무민 만일삼아가며 무지하고 어리석은자들을 함부로 미신의굴네에너헛스녜 조금도 용서할수업다한후 무당들은 잘못하엿다 고사죄함으로그러면 소위점(占)할적에 쓰는그돈을 압수코자하엿스나 마츰가지지 안앗슴으로 차후에는 그런짓을다시 하지말라고 하고 곳그압에잇는 최룡봉의집에 약 아홉시쯤되여 들어갓는데 최룡봉은 이동리에서 유력하다는 평판이잇슴으로 이것에도 무장단이 수차왓스나 잘승락지아니함으로 한번은 이런놈의집에불을노하야한다하고볼수업시노핫스나

그때만흔 애걸로그런 화를 면하엿든바 금번에도권총을 가지고 위협하며반복무문(韓炳文)에게 신천자라고 더욱 졍은최문선에게 만흔구박을 하엿는데 마츰노한번금이 업슴으로 대단히곤난하야 망지소조하는지음에 최룡봉의맛손자며느리인 김성녀(金姓女)(三二)은 이러케갑작이일어나는풍파에 아조며당스럽게 자긔가죽든지 만일을 구원키위하야 이웃집으로 여러군데나 돌아다니며 겨우이십칠원이라는 돈을주어다가 데공하엿든바 무장단들은

그의활동 을찬양하고그러면 이것은권드라도 만케바다간다하며 또다시동동소사리(同洞小寺里)에거주하는김용회(金用熙)씨의집에 침입하야주인을차젓스나 주인이업슴으로 할수업시 다시나와 또동동막대리(同洞莫大里)김치은(金致殷)의집에드러가서업마을구박을한후 역시후긔를두고 그만종적을감초앗다는바 무장단가온데 한사람은 본적을의주군옥상면 내옥동상단리 (義州郡玉尙面內玉洞上端里)에두고

만세운동 이일어난후곳 독립운동에 참가하야 열렬하게 하든 리룡규(李龍奎)가 잇섯는데 지난오일에 리룡규의가족전부는 소관경찰의허가를어더 가지고 내안의만주(滿洲)로 반이(搬移)를 하엿는바 아마이번일 행에는 리룡규의참가한것이 확실한듯하다 더라 (의주)

東友俱樂部總會

시외동막상리(東幕上里)에잇는동우구락부(東友俱樂部)에서는 지난 십오일오후일곱시에 림시총회를 열고규약개뎡과간부(幹部)개선을 하얏다하며 창립륙주년 긔념강연회를 열기로하얏는데 증선된간부는 조효승(曺孝承)림주철(林周喆)량씨라고

定山에서發見된石鼓는 水雲先生의再生이라騷動

◇……날마다모혀드는사람은부지기수

◇……이것을긔회하야혹세무민이성행

石鼓는崔水雲舊宅에運搬

충남청양군뎡산(靑陽郡定山)에서 돌북(石鼓)이 발견되야구경군이 날로모혀들어 의혹이점첨하엿슷더바 대뎐군탄동면탄동리(大田郡炭洞面炭洞里)에잇는수운교도(水雲敎徒)들이음력정월이십일경에 돌북을 운반하야 그곳고최수운(故崔水雲)선생의집 후원에갓다노코 교도들은 좌고한 최수운선생이 재생하얏다하야 조석으로 청수를하나님에올리며 지극한 정성을드려 소원성취를 발원하야 오던바그 주관자들은 이긔회를타서 여러가지로 우매한사람들을 선동하는바람에각디에서만흔사람이물밀듯모혀든다하며그석고의형용은큰소와 가티되고 추동이근방을써리면 소리가 잘난다는데수운교당국자는희한한북을만낫다고소동하며 기타사람들은 심림사리는딸어 긔도드리기에 밧분중이라더라(공주)

生活難으로 縊首自殺

그권도가아죽도면 청년남자가죽엇다

인천부금곡리(仁川府金谷里)에사는 윤응준(尹應俊)의장남 학동(學東)(三○)은 십칠일 오전두시경에 한적한 송림리(松林里)한곳 아가시야나무우에다줄을느러목을매고참혹한죽엄을하얏슴으로이급보를접한인천경찰서에서는현장에달려가서방금됴사하는중이나 원인은 아직도미상하다는데 필경은 생활난으로세상을 비관하고그와가티 목을나무에다걸고 고해를떠나간것인듯하다더라(인천)

元山에小火

지난십사일오전십일시경 원산부영뎡(元山府榮町)구십이번디 원산인쇄소(元山印刷所)의긔계 간것방으로부터 발화한것을 직공들이 발견하고부근사람들과협력진화한결과큰일은업섯다더라(원산)

江西小火

지난십오일저녁여섯시부터 아홉시까지 평남강서군동진면학송리김익주(平南江西郡東津面鶴松里 金益柱)의집에는 그날몹시부는 서북풍(西北風)을따라불이낫는데약한시간동안은 그맹렬한 화세를조금도 거치지못하던중 여러사람들이모혀 진화에전력한결과 겨우진화되엿다는데그발화원인은굴뚝으로 불이나와서 실화된듯하며 손해는 약이백원에달한다고(강서)

襄陽漁業者恐慌

작년이래로고기가안잡혀 방금참담한처디에잇다고

강원도양양 해안일대(江原道襄陽海岸一帶)의 고기잡는이들은 작년명태어시긔 (昨年明太魚時期)에 명태를잡지못하야 긔한(飢寒)의 고통(苦痛)을 참고참으면서 청어시긔 (鯖魚時期)만 가다렷스나 청어시긔도 역시비운을보게되여 일반어업자의 곤경(困境)은 과연형언할수 업슬만큼참담한데 지난구일부터 양양어선(襄陽漁船)들망과 세망팔십여척(擧網及刺網八十餘隻)은 고성봉수리영진간해안(高城鳳樹里靈津間海岸)으로 향하야 출발(出發)하기 시작하얏스나 이역시 안심되는것은 아니라더라(양양)

伊國詩聖發狂?

방금정신감뎡중이다

이태리 (伊太利) 애국시인(愛國詩人)『따눈치오』씨의 병상은규격히악화되엿다던 하는바의사는지난번에씨가 괴이한행동을한것에 비취어정신상태 (精神狀態)를 감뎡할터이라더라 (나우엔뎐)

晉州魚市場 商民大會

징수원은해대임하고 사용료는삭감하라

진주어시장 상민들은 종내시장사용료 일등디십칠전 이등디륙전식하던것을 철폐하고 면당국에서 본년일월부터는일약 삼십오전식을 징수함으로 상민들은불평이 자자하던중 더욱이 징수원강신호(姜信鎬)의 횡포가 더욱심하야 사용료를 내지안는다고 구타를하며 혹은 어물을 허처바리는등 폭행이 심함으로 상민들은 견데다 못하야 사용료를 내리고 징수원을 가라달라는 뜻으로 군청과 면소에 진정서를 데출하얏스나 아즉도 아무회답이 업고 면당국에서는 다만징수원과 화해하라는모호한 답변만할 뿐으로 지난십일일밤에 상민대회를 열고 아래와가튼것을 결의하얏다더라(진주)

◇決議事項

一、본어시장세금은대정십오년 삼월십일일부터 징수원 강신호(姜信鎬)가 취임되기까지 상민들이 박덕수(朴德洙)리태근(李泰根)배국순(裵國順)동삼씨를대표로뎡하고사유물로위삼씨에게 의뢰하야 본면소(本面所)에 납입케할

一、이에대한비용은공동분배하기로함(진주)

平壤의貧民救濟

본보지국과숭전의련합으로 두동리삼십여호에소미분급

평양청북 만수대(萬壽臺) 아래긔림리(箕林里)서성리(西城里)일대에는 한간모옥(茅屋)과 토굴(土窟) 속에서 삼순구식(三旬九食)도 못하며 삽동의 치운 일긔에 굶으이어린이들이 서로서로 손목만붓들고 하날을우러러 하소연하야 비참한세월을보내오던중 이제온화한 양춘(陽春)은 왓지만은 서름의 눈물은 아즉도 마르지아니하야 수천의빈민동포들은 과연긔막히는 현상인바 이들동포를위하야 만분의일이라도 함씌먹으며 함씌굶주리고자 본보평양지국주최와 평양숭실전문학교학생 악사(樂士)들의 열성의결정(結晶)으로 지난오일에 자선음악대회를 셜암리(薛岩里)련도교당에서개최하야 대성황을 일우엇다함은이미보도한바어니와 그대회에서 수입된 동정금과 본보평양지국의 보조금으로 소미(小米)네포대를사서 지난십오일정오에 긔림리(箕林里)와서성리(西城里)일대에잇는 극빈자 삼십여호에 매호(每戶)소미두말식을분보지국원의 손으로 논아주엇는바 숭전학생 김린석(金麟錫)군은 친히 쌀을지고 대동강연안토굴속에서 수족의불인으로 인하야 문밧출입을못하고 칠십이 넘은 늙은노파에게까지구호하엿다더라(사진은 본보평양지국압헤서 지국원일동이 빈민에게 쌀을난우어주는광경(평양)

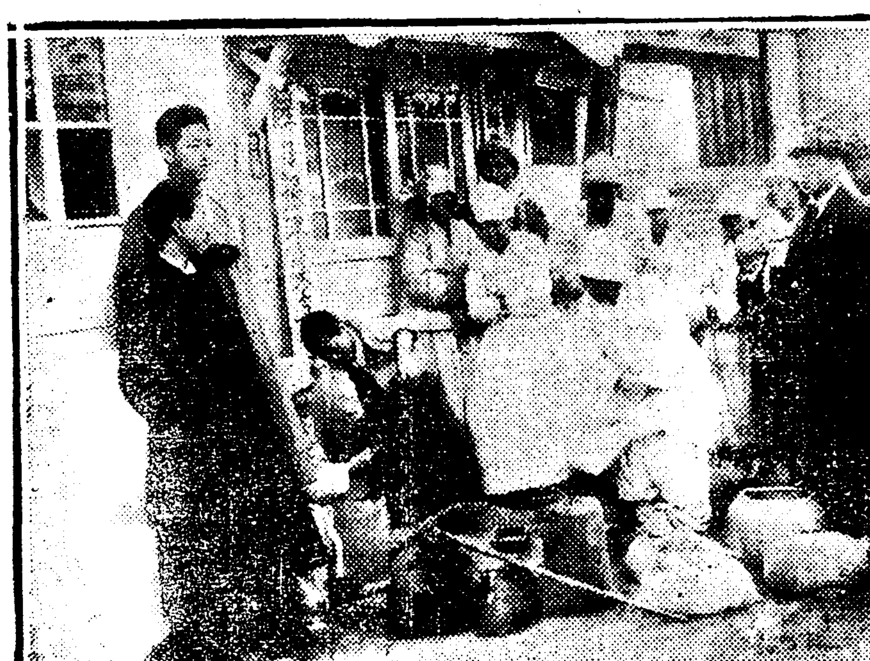

宿命的으로…… 身勢崎嶇한 一朶花李玉男

산넘으면또산이라더니 옥남신세도갈수록긔구

果是눈물겨운哀話

회조신풍리(淮陽新豐里)한구석에서는 지난조일밤에 구천(九天)에 사모치는듯한 젊은녀성의 구슬픈울음소리가 기뎌가는밤을 째트리고 사람의고요한 귀를자극히 울지기게하얏는데 이제그자세한 내용을들은즉 그는리옥남(李玉男)이라는당년십구세의 쏫가튼 녀성으로강원도양양(江原道襄陽)에본적을두고어려서부터남의집지안케지내며 부모의사랑을 바더오다가 십륙세되던해에 신병을 어더고 가지고원산으로와서엇던녀자친동과 비애를늣기면서 돈업마를구하야맛낫더니그녀자는가티상경(上京)하자함으로옥남은속는줄도모르고 친절한그를따라 배를타게되엿스나 그배는 경성가는배가아니라 북쪽으로 가는배이엇슴으로 그녀자의 고향인신포에 오게되엿다 옥남은엇지 할줄몰르고 괴양온것이나 화롤븀려관에 둘엇는데 려비는다쓰고할수업시 남의 고용사리도하자고 결심하고잇는 과회를란 권긔그녀자는 자긔와가티술장사를하자함으로 또한술장사를하게되엿다 그러나 이것이자긔에게 한숨만줄 원인이될 것이다 이외가티 이리저리단이이야 꿈에도 짐작하지못하엿던면서 장사를하는동안 권긔동업하는녀자는 옥남을중국인(中國人)에게팔냐함을이를미리안 옥남은홀몸이사랑하든 황련수(黃蓮洙)라는사람에게 하소연하매황가는 자긔를건저주게 되엿섯다이리하야 그황련수와 동거하는동안 사랑의씨어린딸이 업두진에 생겨낫든바 두내외는어린것을다리고 영업차로 신포를떠나 회조에지와서살든중 남편황련수는 옥남에게 별별감언을다하야 일백오십원이라는 금액을받고 술영업자인 회조신풍리최창일(崔昌日)에게 파럿슴으로 이날밤옥남은 그남편의 무정하고몰상식한짓을원망하며 뜨거운눈물을흘리면서슬프게울엇든것으로 더욱이 철모르는 어린딸을 자긔손으로길으지못하고유모에게준것이자긔는하날에죄되는것갓다하야 술손님에게하소연하며 나날이눈물로지낸다한다(회조)

囊刀로自殺

륙십세되는로인이 제신세를비관하고

지난십오일 새벽 두시삼십분경에경북금천대화뎡(金泉大和町)경일려관(慶一旅館)에서주머니칼로 자긔의목을찔러 죽은시톄가잇섯다는데 그자세한 내용을 드건대 본적을전남천군중흥리(全南蔚天郡中興里)에둔채운긔(蔡雲基)(六一)란 로인은 지난십일에 권긔경일려관에 숙박을하고잇던바 몸에신양이 잇슴으로 금천도립병원(金泉道立病院)에 무료치료를하던중 자긔의 신세를생각하야 주머니칼로 목을찔늘써에 한방에자던 어린아이가 그광경을보고 주인을급히불러서 즉시당디 경찰서에보고한결과 경관과공의가 현장에 출장까지 하얏스나 써는이미느젓스며 장사비용은 려관주인이 담당하얏는데 죽은원인은 생활난이라더라(금천)

永同獸肉販賣商 非賣同盟을決行

그리유는고기갑싸닭인데 일반군민은큰곤난중이다

충북영동군읍내(忠北永同郡邑內)에서는 수육판매자 (獸肉販賣者)들이 십여일전부터일제히 휴업을하엿다는데 그내용을 들은즉 유력세권부터 당디경찰서에서 소(牛)의시세를 됴사하야 계산한결과 우육매근에 사십전이면 상당하다고 정하여주엇스나 수육상들은 이해관계라하야 그대로 사십오전식을밧든중 최근에 이르러는 다시오십전식을바듬으로 경찰긔관에서는 괴어코 사십전이외에는 밧지못하게하야 수육상들은 만일사십전이면 손해가적지아니하니 차라리당분간 영업을 중지하는것이올타하고 일제히 휴업을한것인데당디일반은 우육을살수업서 곤난을당할뿐아니라 이문제가 장차 어늬곳의 양보로 원만한해결이될는지 과연 한큰문데이라고 일반은 주목한다더라(영동)

◇訂正● 三月十六日本報朝刊第一九七三號二面東幕에窃盜라는題下記事中被害者朱炳憲은安炳憲의誤植이기玆에訂正함

殺人强盜 鄭奉龍은

드되어사형집행 십이분만에절명

원적을 평북철산군 참면동부동(平北鐵山郡站面東部洞)에둔로동자정봉룡(鄭奉龍)이가동군동면무뎡동(東面舞亭洞)에사는김문화(金文化)씨를 살해하고 즉시경찰관에게 데포되엿다는 사실은 그당시 신문지상에 보도된바어니와 피해자김문화씨는당디의 유력가인관계상 일반은 권긔가해자의 처분여하를 기다리고잇섯던바 근일에 탐문한바에의하면 가해자정봉룡은 그간신의주검사국(新義州檢事局)에서사형의언도를밧고 즉시 평양복심법원(平壤覆審法院)에불복공소를데긔하야동형무소(同刑務所)에수감중이엇는데작년십이월이십일일에 또다시 사형의언도를밧고지나간 삼월십이일에 사형집행을하야 십이분만에 절명되엿다더라(차련관)

휘파람

▲평안남도 양덕군 (平南陽德郡)에서는 멧칠전부터 함남함흥(咸南咸興)으로 왕래하는사람이 어지간이 만흔모양인데 ▲리유를알어보즉함흥에 유한무당(巫女)이 점잘치고 예언을잘한다고 신수점보러 그가티 만히왕래하는것 이라고 ▲그런데 그중에도 그곳온천면(溫泉面)에서는 최모는 아이를몃섯이나 낫스나 열두명는 모다죽고방금 오년에열두살될아들한아만 잇서▲이에나 혹시장수를할까하고 그무당한테 세번이나물러보앗더니▲무를때마다 선고가나려서▲요지음에는죽는다 부모가 쉬人때가티 사러잇는아들의목을안고 밤낫은울며에 그눈치를 안아들까지도 식음을권폐하고 따라우는 중이란다▲이러다 가는칠볼이되기권에더일죽지 식을죽이지나안홀가

醫學博士 吉村喜作先生創製

鎭咳祛痰劑 ブロチン (로진)

適應症 急(慢)性의呼吸器疾患으로因하야咳嗽 喀痰을伴한諸症과百日咳。

本劑는服用하기쉽고, 效果佳良, 副作用絶無하야應用安全多數實驗諸家의好評嘖嘖함。吉村醫學博士, 內藤學士外數士의實驗報告集이有함, 無代進呈함。

粉末, 錠劑及液劑의各種이有함。(各地有名藥舖에서販賣함)

本社 東京室町 三共株式會社 出張所 大阪·臺北·京城

누구든지할수잇는電療得學士養成

有利確實 獨占的職業

▲資格……男女不問 (自宅獨習生大募集 研究資料無代進呈)

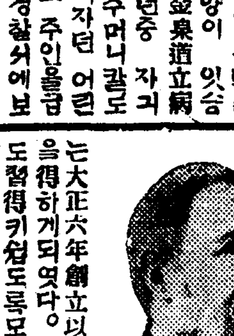

僅히短期間의自宅獨習으로完全히習得하게되고卒業한後는全國到處에서自由로無試驗開業함을得하고然而極少한資本으로醫師齒科醫鍼灸와가티萬人에게歡迎밧고尊敬밧고競爭者로업고每月多大한收入을得하는有利한新職業은當所獨得의通信敎授로養成하는電療得學士가잇슴니다。電氣療法은理想的의理學療法으로서其效果의甚大함것이學界에證明되야益益有名케되엿다當所는大正六年創立以來卒業者數千名에達하야모다紳士的生活의安全을得하게되엿다。當所敎授法의特長은小學卒業程度의人士에게도習得키쉽도록모다說明하얏다。男女老少를不問하고一日이라도速히獨立成功을希望하는人士는此新學期에入學하라。詳細規定書申込次第送呈(最近無責任한種種類似業者續出하니注意하라)

東京牛込通寺町廿二 電話牛込四二○四番 東京電氣療法研究所

壹組特價參圓五拾錢賣出

理髮機械器具並付屬品

個人一家族一團體一所共同使用키爲하야 一□의時價提供

十二種三圓五十錢

一. 理髮機械一臺 / 剃刀一個 / 髮剪一個 / 鋏(가위)一個 / 竹梳一個 / 빗一個 / 剃刀砥一個 / 機械油一瓶 / 귀호비개一個

兩手用及片手用機는需用家自由로도림

是正한創意製作이오니購買은至急하시오

京城府鍾路二丁目八七番地

總代理店 東華理髮器會社 大正商會